# Fascicule des données économiques des aînés en l'Outaouais et au Québec

**Présenté par**

**Véronique Fugère, agente de recherche, TCARO**

180 du Mont-Bleu, Gatineau (Québec) J8Z 3J5

Téléphone : 819-771-8391 poste 233

Télécopieur : 819-778-8969

Courriel : administration-tcaro@videotron.ca

**DÉCEMBRE 2016**

# Table des matières

Introduction .....3

Statistiques globales : Outaouais, MRC, Québec……..……..3-6

Revenu total au Québec en comparaison avec le Canada selon l'âge……....…7-9

Revenus selon les municipalités régionales de comté (MRC)……..…10-14

Classification du revenu……..…...…15

Comparaisons interprovinciales au Québec……16

Pourcentage de bénéficiaires selon la source de revenu, l'âge et le sexe, Québec……16

Revenu disponible moyen des particuliers âgés de 65 ans ou plus, selon le sexe, Québec, certaines années 1996-2011……..17

Taux de faible revenu d'après la mesure du panier de consommation (MPC), pour les particuliers âgés de 65 ans ou plus, selon le sexe, Québec, 2002-2011……...…..17

Taux d'emploi selon l'âge au Québec……..……18

Analyse du revenu après impôt des individus pour certains groupes d'âge, sous-division de recensement de Gatineau (2481017), 2014……..…..19-22

Conclusion……..……..23

## Introduction

Ce fascicule traitera des aspects économiques, plus particulièrement en fonction de la population générale et ensuite par rapport aux aînés. Des comparaisons seront effectuées entre les Québec et le Canada par exemple, ainsi que selon le sexe, l'année et la catégorie d'âge. En ce qui concerne les aînés, les sujets principaux présentés sont ceux du revenu ainsi que du taux d'emploi.

Ces statistiques entre les années 2011 et 2015 permettent de voir une relation entre divers éléments de la région de l'Outaouais. Il est à spécifier que ces informations représentent la population générale, donc tous les âges confondus.

**Statistiques de la région de l'Outaouais**

| | Unité | 2011 | 2012 | 2013 | 2014 | 2015 |
|---|---|---|---|---|---|---|
| Population au 1er juillet[1] | n | 373 905 | 377 755r | 380 706r | 383 336r | 385 579p |
| Taux de faible revenu des familles | % | 8,1 | 7,9 | 7,9 | .. | .. |
| Nombre de médecins | pour 1 000 hab. | 1,56 | 1,62 | 1,68 | 1,72 | .. |
| Taux d'activité | % | 68,2 | 67,3 | 65,8 | 65,8 | 67,9 |
| Taux d'emploi | % | 62,8 | 62,9 | 61,3 | 60,9 | 62,9 |
| Taux de chômage | % | 7,9 | 6,5 | 6,7 | 7,4 | 7,4 |
| PIB par habitant | $/hab. | 30 668r | 30 610r | 30 312er | 30 722e | .. |
| Revenu disponible par habitant | $/hab. | 24 022r | 24 319r | 25 354r | 25 202p | .. |
| Dépenses en immobilisation[2] | M$ | 1 450,0 | 1 605,4 | 819,1 | 972,8 | 923,4 |
| Livraisons minérales | M$ | 24,7 | 23,2 | 22,9 | 21,1 | 18,9p |
| Fréquentation des institutions muséales[3] | n | x | 1 305 798 | 1 229 761 | 1 104 015 | 1 139 861 |

Institut de la statistique du Québec. (2016). *Panorama des régions du Québec : édition 2016.* Gouvernement du Québec. ISBN 978-2-550-76006-1 (PDF).

Le revenu le plus élevé est 28 892$ dans la MRC des Collines-de-l'Outaouais, tandis que le revenu le plus faible est 21 740$ dans la MRC du Pontiac. Le taux de travailleurs le plus élevé (79,4%) est alors représenté par la MRC des Collines-de-l'Outaouais et le moins élevé (62,4%) est dans la Vallée-de-la-Gatineau.

**Statistiques des MRC de l'Outaouais**

| | Population au 1er juillet 2015p | | Revenu disponible par habitant 2014p | | Taux de travailleurs de 25-64 ans 2014p | |
|---|---|---|---|---|---|---|
| | n | TAAM[1] 2011-2015 pour 1 000 | $/hab. | Variation 2014/2013 en % | % | Écart 2014-2013 en points de % |
| Papineau | 22 828 | 0,8 | 23 331 | 0,8 | 66,9 | 0,2 |
| Gatineau | 278 780 | 9,1 | 25 103 | – 1,2 | 77,9 | – 0,1 |
| Les Collines-de-l'Outaouais | 49 321 | 12,5 | 28 892 | – 0,1 | 79,4 | – 0,2 |
| La Vallée-de-la-Gatineau | 20 662 | – 3,3 | 22 217 | 3,0 | 62,4 | 0,8 |
| Pontiac | 13 988 | – 8,4 | 21 740 | 3,0 | 63,2 | 0,3 |

Institut de la statistique du Québec. (2016). *Panorama des régions du Québec : édition 2016.* Gouvernement du Québec. ISBN 978-2-550-76006-1 (PDF).

Le revenu chez les 65 ans et plus a augmenté de 6 440$ entre 2006 et 2012. Entre 2012 et 2013, le revenu a diminué de 724$.

| | | 2006 | 2012 | 2013 |
|---|---|---|---|---|
| **Particuliers bénéficiaires d'un revenu** | | | | |
| **Revenu total** | **$** | **32 222** | **38 117** | **38 502** |
| Revenu privé | $ | 27 567 | 32 352 | 32 507 |
| Revenu d'emploi | $ | 23 291 | 27 022 | 27 196 |
| Revenu de placement | $ | 1 080 | 1 497 | 1 438 |
| Revenu de retraite | $ | 2 406 | 3 138 | 3 306 |
| Autres | $ | 790 | 694 | 567 |
| Revenu de transfert | $ | 4 655 | 5 765 | 5 995 |
| – Impôt | $ | –5 734 | –6 472 | –6 393 |
| Revenu disponible | $ | 26 488 | 31 645 | 32 109 |
| Moins de 25 ans | $ | 12 454 | 14 671 | 13 567 |
| 25-44 ans | $ | 37 072 | 42 296 | 43 171 |
| 45-64 ans | $ | 37 950 | 46 465 | 47 649 |
| 65 ans et plus | $ | 25 161 | 31 601 | 30 877 |

Institut de la statistique du Québec. (2016). *Panorama des régions du Québec : édition 2016.* Gouvernement du Québec. ISBN 978-2-550-76006-1 (PDF).

Entre 2006 et 2014, la population active de 55 ans et plus est en augmentation. En effet, elle est passée de 542,5 à 833,3. Le nombre d'emplois dans la catégorie d'âge de 55 ans et plus a également varié de façon croissante selon les années suivantes, donc il est passé de 504,0 à 774,0. De ce fait, selon ces données, la population active et le nombre d'individus ayant un emploi chez les 55 ans et plus sont en accroissement.

| | | 2006 | 2013 | 2014 |
|---|---|---|---|---|
| **Population de 15 ans et plus** | k | **6 226,7** | **6 755,3** | **6 802,2** |
| **Active** | k | **4 071,5** | **4 393,5** | **4 400,0** |
| Hommes | k | 2 176,6 | 2 315,7 | 2 314,3 |
| Femmes | k | 1 894,9 | 2 077,9 | 2 085,8 |
| 15-24 ans | k | 636,5 | 665,1 | 660,7 |
| 25-54 ans | k | 2 892,5 | 2 928,2 | 2 906,0 |
| 55 ans et plus | k | 542,5 | 800,3 | 833,3 |
| **En emploi** | k | **3 743,1** | **4 060,8** | **4 059,7** |
| Hommes | k | 1 990,9 | 2 122,7 | 2 106,3 |
| Femmes | k | 1 752,2 | 1 938,0 | 1 953,5 |
| 15-24 ans | k | 550,9 | 578,6 | 573,4 |
| 25-54 ans | k | 2 688,2 | 2 741,9 | 2 712,3 |
| 55 ans et plus | k | 504,0 | 740,2 | 774,0 |
| Temps plein | k | 3 057,3 | 3 277,8 | 3 245,3 |
| Temps partiel | k | 685,8 | 783,0 | 814,4 |
| Employés | k | 3 244,0 | 3 510,0 | 3 501,9 |
| Secteur public | % | 24,0 | 24,5 | 25,1 |
| Secteur privé | % | 76,0 | 75,5 | 74,9 |
| Travailleurs autonomes | k | 499,0 | 550,7 | 557,9 |
| Sans employés[70] | % | 62,5 | 69,2 | 70,0 |
| Avec employés | % | 36,9 | 30,4 | 30,0 |

Institut de la statistique du Québec. (2016). *Panorama des régions du Québec : édition 2016.* Gouvernement du Québec. ISBN 978-2-550-76006-1 (PDF).

Le taux de chômage chez les 55 ans et plus était de 7,1 en 2006, 7,5 en 2013 et 7,1 en 2014. De ce fait, il a augmenté de 0,4 pour ensuite diminuer de 0,4 pour atteindre le même résultat en 2006 qu'en 2014.

| | Unité | 2006 | 2013 | 2014 |
|---|---|---|---|---|
| **En chômage** | k | **328,4** | **332,8** | **340,3** |
| Hommes | k | 185,7 | 192,9 | 208,0 |
| Femmes | k | 142,7 | 139,8 | 132,3 |
| Durée moyenne du chômage | sem. | 20,4 | 24,3 | 22,9 |
| **Taux de chômage** | % | **8,1** | **7,6** | **7,7** |
| Hommes | % | 8,5 | 8,3 | 9,0 |
| Femmes | % | 7,5 | 6,7 | 6,3 |
| 15-24 ans | % | 13,4 | 13,0 | 13,2 |
| 25-54 ans | % | 7,1 | 6,4 | 6,7 |
| 55 ans et plus | % | 7,1 | 7,5 | 7,1 |
| Sans diplôme d'études secondaires | % | 15,3 | 15,2 | 15,5 |
| Diplôme d'études secondaires | % | 7,7 | 8,3 | 8,4 |
| Études post-secondaires | % | 7,2 | 6,7 | 7,0 |
| Diplôme universitaire | % | 4,9 | 4,9 | 5,2 |
| **Taux d'emploi** | % | **60,1** | **60,1** | **59,7** |
| Hommes | % | 64,9 | 63,5 | 62,6 |
| Femmes | % | 55,5 | 56,8 | 56,8 |
| **Taux d'activité** DD | % | **65,4** | **65,0** | **64,7** |
| Hommes | % | 70,9 | 69,3 | 68,8 |
| Femmes | % | 60,0 | 60,9 | 60,7 |
| **Assurance-emploi**[71] | | | | |
| Nombre moyen de bénéficiaires par mois | n | 244 438 | 182 073 | 171 923 |
| Prestations hebdomadaires moyennes | $ | .. | 390,00 | 409,00 |

Institut de la statistique du Québec. (2016). *Panorama des régions du Québec : édition 2016.* Gouvernement du Québec. ISBN 978-2-550-76006-1 (PDF).

En comparant le revenu total médian des personnes âgées de 55 à 64 ans et 65 ans et plus, celui-ci est supérieur au Canada qu'au Québec.

**Caractéristiques des aînés, selon le groupe d'âge et la source du revenu annuel**

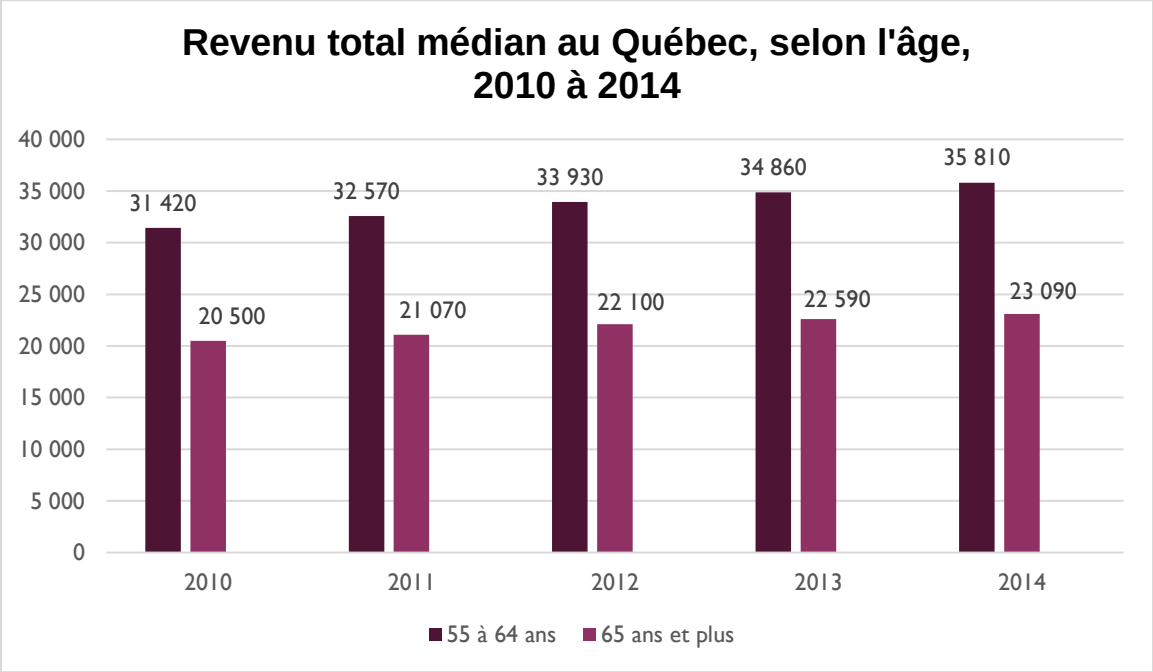


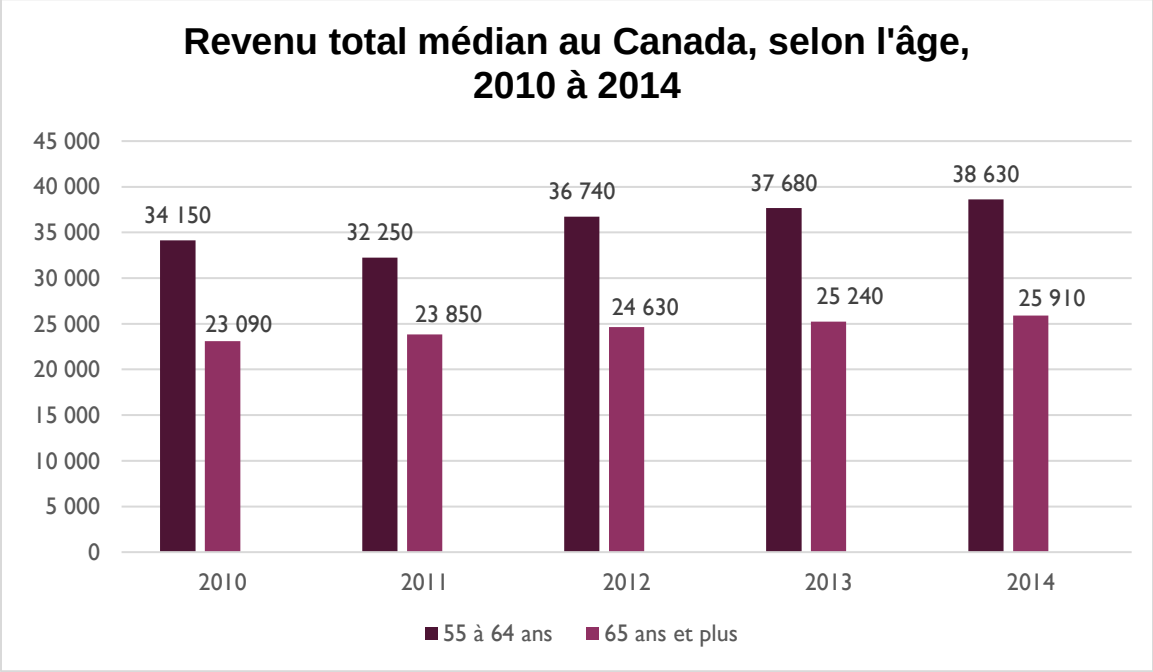


Statistique Canada. (2016). *Caractéristiques des aînés, selon le groupe d'âge et la source de revenus annuels.* Tableau 11-0035. Repéré dans : http://www5.statcan.gc.ca/cansim/pick-choisir

## Revenu des aînés au Québec

| Groupe d'âge [3] | Les aînés et revenu [2] | 2000 | 2001 | 2002 | 2003 | 2004 | 2005 | 2006 | 2007 | 2008 | 2009 | 2010 | 2011 | 2012 | 2013 | 2014 |
|---|---|---|---|---|---|---|---|---|---|---|---|---|---|---|---|---|
| 55 à 64 ans [3] | Nombre d'aînés [2] | 690 950 | 727 220 | 762 910 | 801 530 | 835 590 | 864 640 | 899 130 | 927 980 | 956 240 | 986 470 | 1 014 070 | 1 037 730 | 1 063 170 | 1 086 550 | 1 113 880 |
| | Montant du revenu (x 1 000) | 20 405 621 | 22 053 933 | 24 059 147 | 26 014 095 | 28 382 785 | 30 389 368 | 32 739 692 | 35 417 255 | 37 476 035 | 39 143 580 | 41 267 520 | 43 789 910 | 46 867 075 | 48 873 460 | 51 270 345 |
| | Revenu total médian [5, 6] | 20 700 | 21 800 | 23 100 | 24 000 | 25 300 | 26 500 | 27 500 | 28 970 | 29 910 | 30 530 | 31 420 | 32 570 | 33 930 | 34 860 | 35 810 |
| 65 ans et plus [3] | Nombre d'aînés [2] | 927 880 | 957 930 | 964 040 | 986 660 | 1 005 460 | 1 030 500 | 1 060 190 | 1 085 070 | 1 121 130 | 1 159 570 | 1 199 120 | 1 246 260 | 1 292 840 | 1 341 350 | 1 388 820 |
| | Montant du revenu (x 1 000) | 20 605 628 | 21 974 810 | 22 541 985 | 23 668 930 | 25 120 020 | 26 628 068 | 28 766 432 | 30 939 440 | 32 916 770 | 34 387 730 | 36 179 800 | 38 773 540 | 42 222 980 | 44 445 985 | 47 197 965 |
| | Revenu total médian [5, 6] | 15 600 | 16 100 | 16 400 | 16 700 | 17 300 | 17 800 | 18 500 | 19 460 | 20 000 | 20 360 | 20 500 | 21 070 | 22 100 | 22 590 | 23 090 |

Gouvernement Canada. Statistique Canada. (2016). *Tableau 111-0035 1, 2, 3. Caractéristiques des aînés, selon le groupe d'âge et la source de revenu annuel (dollars sauf indication contraire)*. Repéré dans : http://www5.statcan.gc.ca/cansim/pick-choisir

## Revenu des aînés au Canada

| Groupe d'âge [3] | Les aînés et revenu [2] | 2000 | 2001 | 2002 | 2003 | 2004 | 2005 | 2006 | 2007 | 2008 | 2009 | 2010 | 2011 | 2012 | 2013 | 2014 |
|---|---|---|---|---|---|---|---|---|---|---|---|---|---|---|---|---|
| 55 à 64 ans [3] | Nombre d'aînés [2] | 2 600 250 | 2 746 680 | 2 888 340 | 3 031 800 | 3 183 920 | 3 311 760 | 3 458 430 | 3 580 600 | 3 717 230 | 3 860 630 | 4 003 760 | 4 116 400 | 4 175 120 | 4 284 040 | 4 407 740 |
| | Montant du revenu (x 1 000) | 89 210 407 | 98 080 600 | 106 330 316 | 114 828 649 | 126 167 430 | 137 523 881 | 152 254 429 | 165 249 330 | 175 610 280 | 181 031 850 | 189 899 380 | 201 943 830 | 213 125 130 | 224 345 235 | 236 315 900 |
| | Revenu total médian [5, 6] | 23 500 | 24 800 | 25 800 | 26 800 | 28 000 | 29 300 | 30 700 | 32 270 | 33 400 | 33 520 | 34 150 | 35 250 | 36 740 | 37 680 | 38 630 |
| 65 ans et plus [3] | Nombre d'aînés [2] | 3 758 100 | 3 880 110 | 3 900 870 | 3 981 550 | 4 047 910 | 4 134 590 | 4 232 680 | 4 315 860 | 4 444 490 | 4 575 000 | 4 702 800 | 4 887 810 | 5 085 500 | 5 286 520 | 5 488 820 |
| | Montant du revenu (x 1 000) | 96 128 674 | 103 018 466 | 105 480 835 | 110 103 805 | 116 440 076 | 123 758 734 | 134 270 968 | 144 843 200 | 153 404 800 | 157 510 940 | 163 345 240 | 175 348 950 | 188 761 255 | 201 559 275 | 213 737 535 |
| | Revenu total médian [5, 6] | 17 500 | 18 100 | 18 500 | 18 800 | 19 400 | 20 100 | 21 000 | 22 110 | 22 820 | 23 110 | 23 090 | 23 850 | 24 630 | 25 240 | 25 910 |

Gouvernement Canada. Statistique Canada. (2016). *Tableau 111-0035 1, 2, 3. Caractéristiques des aînés, selon le groupe d'âge et la source de revenu annuel (dollars sauf indication contraire).* Repéré dans : http://www5.statcan.gc.ca/cansim/a47

## Revenus selon les municipalités régionales de comté (MRC)

Dans la MRC du Pontiac, il y a 20,4% des personnes âgées de 65 ans et plus à faible revenu selon la MFR-Apl, tandis qu'au Québec le pourcentage est 20,1% et au Canada 13,4%. De ce fait, le pourcentage le plus élevé est dans la région du Pontiac.

### Catégorie de revenu selon la mesure de faible revenu après impôt (MFR-Apl) en 2010, Pontiac, Québec, Canada

| Catégorie de revenu | Pontiac (MÉ) | Québec | Canada |
|---|---|---|---|
| Total - Personnes dans les ménages privés selon la catégorie de revenu (chiffres) [9] | 5 620 | 7 691 755 | 32 386 170 |
| Proportion à faible revenu (selon la MFR-Apl) (%) | 8,9 | 16,7 | 14,9 |
| Moins de 18 ans (%) | 4,9 | 16,3 | 17,3 |
| Moins de 6 ans (%) | 0,0 | 16,8 | 18,1 |
| 18 à 64 ans (%) | 8,0 | 16,0 | 14,4 |
| 65 ans et plus (%) | 20,4 | 20,1 | 13,4 |

Statistique Canada. (2016). *Enquête nationale auprès des ménages de 2011 : Tableaux de données : Revenu et logement,* Pontiac.

À Gatineau il y a 16,7% d'aînés à faible revenu selon la MFR Apl, 20,1% au Québec et 13,4% au Canada. De ce fait, le plus haut pourcentage se retrouve au Québec, tandis que le plus bas correspond au Canada.

### Catégorie de revenu selon la mesure de faible revenu après impôt (MFR-Apl) en 2010, Gatineau, Québec, Canada

| Catégorie de revenu | Gatineau (V) | Québec | Canada |
|---|---|---|---|
| Total - Personnes dans les ménages privés selon la catégorie de revenu (chiffres) [9] | 261 665 | 7 691 755 | 32 386 170 |
| Proportion à faible revenu (selon la MFR-Apl) (%) | 13,1 | 16,7 | 14,9 |
| Moins de 18 ans (%) | 13,2 | 16,3 | 17,3 |
| Moins de 6 ans (%) | 14,1 | 16,8 | 18,1 |
| 18 à 64 ans (%) | 12,6 | 16,0 | 14,4 |
| 65 ans et plus (%) | 16,7 | 20,1 | 13,4 |

Statistique Canada. (2016). *Enquête nationale auprès des ménages de 2011 : Tableaux de données : Revenu et logement,* Gatineau.

Les tableaux suivants mettent en valeur les revenus des particuliers de l'Outaouais et des municipalités régionales de comté (MRC) en 2010. Voici les catégories d'âge présentées : moins de 18 ans, 18 à 64 ans et 65 ans et plus. De ce fait, des comparaisons peuvent être effectuées entre les revenus des adultes et des aînés. De plus, il y a deux sections distinctes : le sexe masculin et le sexe féminin. Les données sont basées sur la mesure du faible revenu après impôts (MFR-Apl).

| Caractéristique | Région de l'Outaouais Québec (Région sociosanitaire, décembre 2013) | | |
|---|---|---|---|
| | Total | Sexe masculin | Sexe féminin |
| **Revenu des particuliers en 2010** | | | |
| Population dans les ménages privés pour la catégorie de revenu [153] | 362 770 | 178 890 | 183 880 |
| Moins de 18 ans | 77 145 | 40 225 | 36 920 |
| Moins de 6 ans | 26 080 | 13 415 | 12 670 |
| 18 à 64 ans | 242 180 | 118 705 | 123 485 |
| 65 ans et plus | 43 440 | 19 970 | 23 475 |
| Ayant un faible revenu en 2010 fondé sur la mesure de faible revenu après impôt (MFR-Apl) | 49 860 | 23 000 | 26 860 |
| Moins de 18 ans | 10 130 | 5 475 | 4 655 |
| Moins de 6 ans | 3 510 | 1 825 | 1 685 |
| 18 à 64 ans | 31 405 | 14 775 | 16 630 |
| 65 ans et plus | 8 325 | 2 755 | 5 570 |
| Fréquence du faible revenu en 2010 fondé sur la mesure de faible revenu après impôt (%) | 13,7 | 12,9 | 14,6 |
| Moins de 18 ans (%) | 13,1 | 13,6 | 12,6 |
| Moins de 6 ans (%) | 13,5 | 13,6 | 13,3 |
| 18 à 64 ans (%) | 13,0 | 12,4 | 13,5 |
| 65 ans et plus (%) | 19,2 | 13,8 | 23,7 |

Statistique Canada. (2016). *Enquête nationale auprès des ménages de 2011 : Tableaux de données : Revenu et logement,* Outaouais.

## Papineau

| Caractéristique | Papineau, MRC Québec (Division de recensement) | | |
|---|---|---|---|
| | Total | Sexe masculin | Sexe féminin |
| **Revenu des particuliers en 2010** | | | |
| Population dans les ménages privés pour la catégorie de revenu [153] | 22 005 | 11 255 | 10 745 |
| Moins de 18 ans | 3 595 | 2 025 | 1 570 |
| Moins de 6 ans | 1 110 | 580 | 530 |
| 18 à 64 ans | 13 990 | 7 095 | 6 900 |
| 65 ans et plus | 4 425 | 2 140 | 2 280 |
| Ayant un faible revenu en 2010 fondé sur la mesure de faible revenu après impôt (MFR-Apl) | 4 315 | 2 165 | 2 155 |
| Moins de 18 ans | 595 | 380 | 220 |
| Moins de 6 ans | 190 | 145 | 50 |
| 18 à 64 ans | 2 545 | 1 325 | 1 220 |
| 65 ans et plus | 1 170 | 465 | 710 |
| Fréquence du faible revenu en 2010 fondé sur la mesure de faible revenu après impôt (%) | 19,6 | 19,2 | 20,1 |
| Moins de 18 ans (%) | 16,6 | 18,8 | 14,0 |
| Moins de 6 ans (%) | 17,1 | 25,0 | 9,4 |
| 18 à 64 ans (%) | 18,2 | 18,7 | 17,7 |
| 65 ans et plus (%) | 26,4 | 21,7 | 31,1 |

Statistique Canada. (2016). *Enquête nationale auprès des ménages de 2011 : Tableaux de données : Revenu et logement,* Papineau.

## Collines-de-l'Outaouais

| Caractéristique | Les Collines-de-l'Outaouais, MRC Québec (Division de recensement) | | |
|---|---|---|---|
| | Total | Sexe masculin | Sexe féminin |
| **Revenu des particuliers en 2010** | | | |
| Population dans les ménages privés pour la catégorie de revenu [153] | 46 135 | 23 735 | 22 400 |
| Moins de 18 ans | 10 945 | 5 735 | 5 210 |
| Moins de 6 ans | 3 740 | 1 850 | 1 895 |
| 18 à 64 ans | 31 050 | 15 830 | 15 220 |
| 65 ans et plus | 4 145 | 2 170 | 1 970 |
| Ayant un faible revenu en 2010 fondé sur la mesure de faible revenu après impôt (MFR-Apl) | 3 810 | 1 905 | 1 910 |
| Moins de 18 ans | 625 | 310 | 320 |
| Moins de 6 ans | 220 | 80 | 145 |
| 18 à 64 ans | 2 560 | 1 355 | 1 210 |
| 65 ans et plus | 625 | 245 | 380 |
| Fréquence du faible revenu en 2010 fondé sur la mesure de faible revenu après impôt (%) | 8,3 | 8,0 | 8,5 |
| Moins de 18 ans (%) | 5,7 | 5,4 | 6,1 |
| Moins de 6 ans (%) | 5,9 | 4,3 | 7,7 |
| 18 à 64 ans (%) | 8,2 | 8,6 | 8,0 |
| 65 ans et plus (%) | 15,1 | 11,3 | 19,3 |

Statistique Canada. (2016). *Enquête nationale auprès des ménages de 2011 : Tableaux de données : Revenu et logement,* Collines-de-l'Outaouais.

## Vallée-de-la Gatineau

| Caractéristique | La Vallée-de-la-Gatineau, MRC Québec (Division de recensement) | | |
|---|---|---|---|
| | Total | Sexe masculin | Sexe féminin |
| **Revenu des particuliers en 2010** | | | |
| Population dans les ménages privés pour la catégorie de revenu [153] | 18 830 | 9 675 | 9 155 |
| Moins de 18 ans | 3 105 | 1 820 | 1 280 |
| Moins de 6 ans | 845 | 485 | 360 |
| 18 à 64 ans | 11 965 | 5 975 | 5 995 |
| 65 ans et plus | 3 760 | 1 875 | 1 880 |
| Ayant un faible revenu en 2010 fondé sur la mesure de faible revenu après impôt (MFR-Apl) | 4 165 | 1 940 | 2 220 |
| Moins de 18 ans | 655 | 415 | 235 |
| Moins de 6 ans | 210 | 125 | 80 |
| 18 à 64 ans | 2 335 | 1 070 | 1 265 |
| 65 ans et plus | 1 180 | 460 | 720 |
| Fréquence du faible revenu en 2010 fondé sur la mesure de faible revenu après impôt (%) | 22,1 | 20,1 | 24,2 |
| Moins de 18 ans (%) | 21,1 | 22,8 | 18,4 |
| Moins de 6 ans (%) | 24,9 | 25,8 | 22,2 |
| 18 à 64 ans (%) | 19,5 | 17,9 | 21,1 |
| 65 ans et plus (%) | 31,4 | 24,5 | 38,3 |

Statistique Canada. (2016). *Enquête nationale auprès des ménages de 2011 : Tableaux de données : Revenu et logement,* Vallée-de-la-Gatineau.

## Classification du revenu

**Encadré 1**

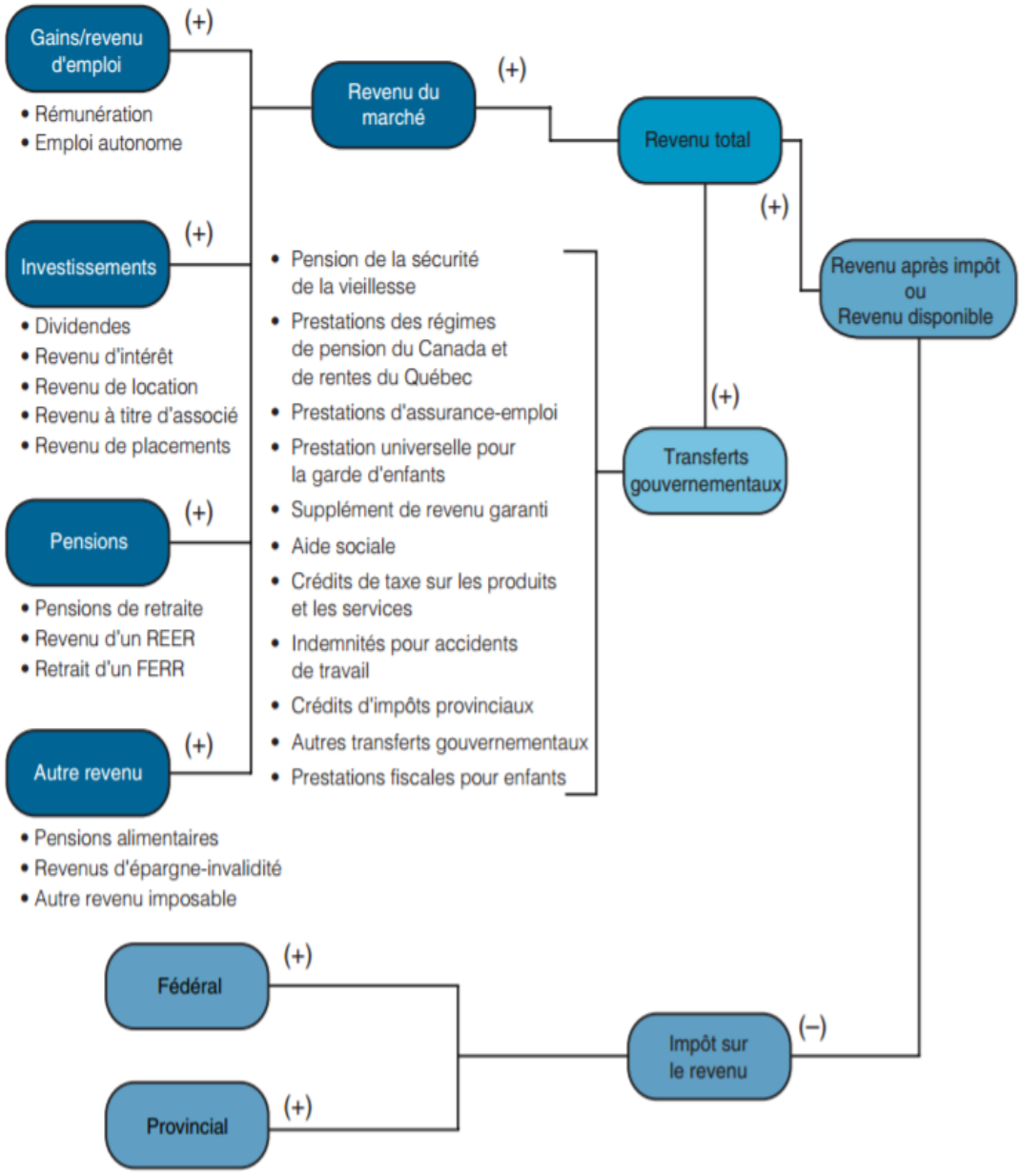


Source : Statistique Canada, Classification du revenu, catalogue 75F0011X, adapté par l'Institut de la statistique du Québec. [En ligne]. [http://www.statcan.gc.ca/pub/75f0011x/2012001/notes/class-fra.htm] (Consulté le 26 avril 2013).

Gouvernement du Québec. Institut de la statistique du Québec. (2013). Condition de vie et bien-être. *Revenu, faible revenu et inégalité de revenu : Portrait des Québécoises et des Québécois de 55 ans et plus vivant en logement privé.* ISBN 978-2-550-68410-7 (PDF).

**Revenu disponible moyen et médian, selon l'âge, comparaisons interprovinciales, 2010**

| | Maritimes | Québec | Ontario | Ouest | Canada |
|---|---|---|---|---|---|
| | | | $ | | |
| **55-64 ans** | | | | | |
| Revenu moyen | 29 700 | 28 200 | 35 300 | 39 400 | 34 300 |
| Revenu médian | 23 700 | 24 200 | 28 500 | 30 800 | 27 500 |
| **65-74 ans** | | | | | |
| Revenu moyen | 25 400 | 25 800 | 29 900 | 31 100 | 28 800 |
| Revenu médian | 20 500 | 20 200 | 24 200 | 24 000 | 22 700 |
| **75 ans et plus** | | | | | |
| Revenu moyen | 23 100 | 23 500 | 30 700 | 28 300 | 27 700 |
| Revenu médian | 19 200 | 19 500 | 24 500 | 22 200 | 21 800 |

Note : Les coefficients de variation sont tous inférieurs à 15 %.

Source : Statistique Canada, *Enquête sur la dynamique du travail et du revenu*, fichiers maîtres, adapté par l'Institut de la statistique du Québec.

**Pourcentage de bénéficiaires, selon la source de revenus, le sexe et l'âge, Québec, 2010**

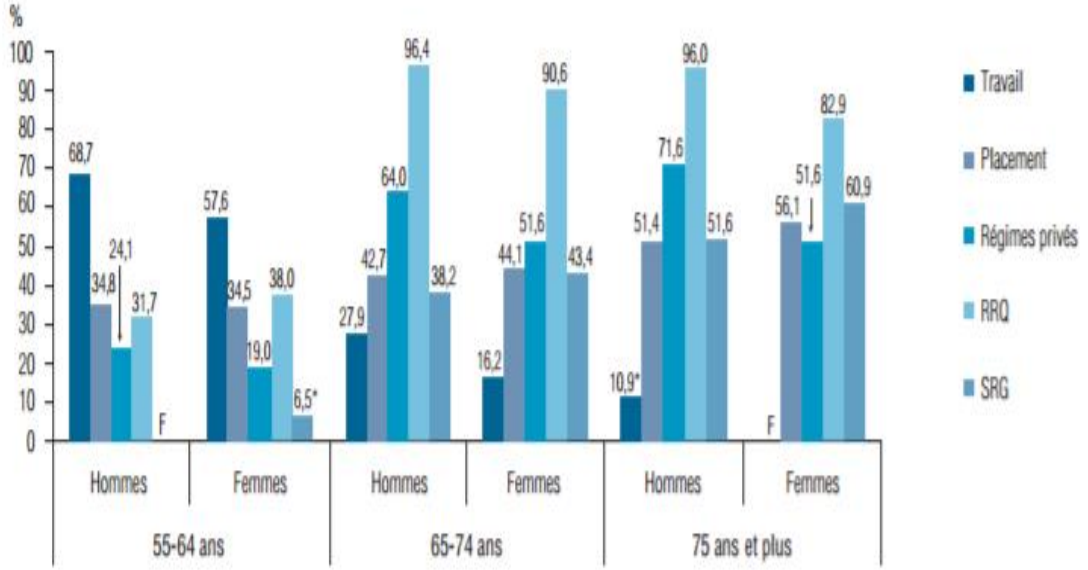


* Cette estimation comporte un coefficient de variation compris entre 15 % et 25 %.

F Donnée trop peu fiable pour être publiée.

Source : Statistique Canada, *Enquête sur la dynamique du travail et du revenu*, fichiers maîtres, adapté par l'Institut de la statistique du Québec.

Les hommes ont un revenu moyen nettement supérieur aux femmes selon les années présentées.

**Revenu disponible moyen des particuliers âgés de 65 ans ou plus, selon le sexe, Québec, certaines années 1996-2011**

| ANNÉE | Revenu disponible moyen | | |
|---|---|---|---|
| | Hommes et femmes | Hommes | Femmes |
| **1996** | 20 400 | 25 700 | 16 500 |
| **2001** | 22 200 | 27 000 | 18 600 |
| **2005** | 22 700 | 27 700 | 18 800 |
| **2006** | 24 400 | 27 800 | 21 800 |
| **2007** | 24 800 | 29 400 | 21 100 |
| **2008** | 25 300 | 30 200 | 21 300 |
| **2009** | 26 100 | 31 200 | 22 000 |
| **2010** | 25 600 | 30 600 | 21 500 |
| **2011** | **25 400** | **31 400** | **20 400** |

1. Le revenu disponible équivaut au revenu total, duquel est soustrait l'impôt fédéral et provincial, en dollars constants de 2011.
**Source :** Statistique Canada, *Enquête sur la dynamique du travail et du revenu* (EDTR) et *Enquête sur les finances des consommateurs* (EFC), fichiers maîtres, adapté par l'Institut de la statistique du Québec (ISQ). Site Web de l'ISQ, 17 janvier 2014.

Gouvernement du Québec. Famille Québec. (2012). *Le revenu.* Repéré dans : https://www.mfa.gouv.qc.ca/fr/aines/chiffres-aines/Pages/revenu.aspx

Les femmes ont un taux de faible revenu plus élevé que les hommes.

**Taux de faible revenu d'après la mesure du panier de consommation (MPC), pour les particuliers âgés de 65 ans ou plus, selon le sexe, Québec, 2002-2011**

| ANNÉE | Taux de faible revenu des particuliers âgés de 65 ans ou plus (%) | | |
|---|---|---|---|
| | Ensemble | Hommes | Femmes |
| **2002** | 3,5 | 3,4 | 3,7 |
| **2003** | 1,9 | F | 2,5 |
| **2004** | 1,5 | F | 1,6 |
| **2005** | 2,9 | 1,7 | 3,8 |
| **2006** | 2,3 | F | 2,4 |
| **2007** | 2,3 | 2,1 | 2,4 |
| **2008** | 3,0 | F | 3,2 |
| **2009** | 5,0 | 3,5 | 6,3 |
| **2010** | 6,2 | 5,2 | 7,1 |
| **2011** | **5,6** | **4,6** | **6,3** |

1. Le taux de faible revenu selon la mesure du panier de consommation (MPC) est la part des ménages dont le revenu est insuffisant pour se procurer les biens et services d'un panier de consommation type, comprenant nourriture, vêtements et chaussures, logement, transport et autres biens et services.
F : Donnée non disponible en raison d'un coefficient de variation trop élevé.
**Source :** Statistique Canada, *Enquête sur la dynamique du travail et du revenu* (EDTR), compilation effectuée par l'Institut de la statistique du Québec (ISQ), site Web de l'ISQ, 17 janvier 2014.

Le graphique ci-dessous permet d'établir des liens, notamment en ce qui concerne le taux d'emploi chez les québécois âgés entre 60 et 64 ans ainsi que 65 ans et plus. La variation du taux d'emploi par rapport à ces deux catégories d'âge est marquée.

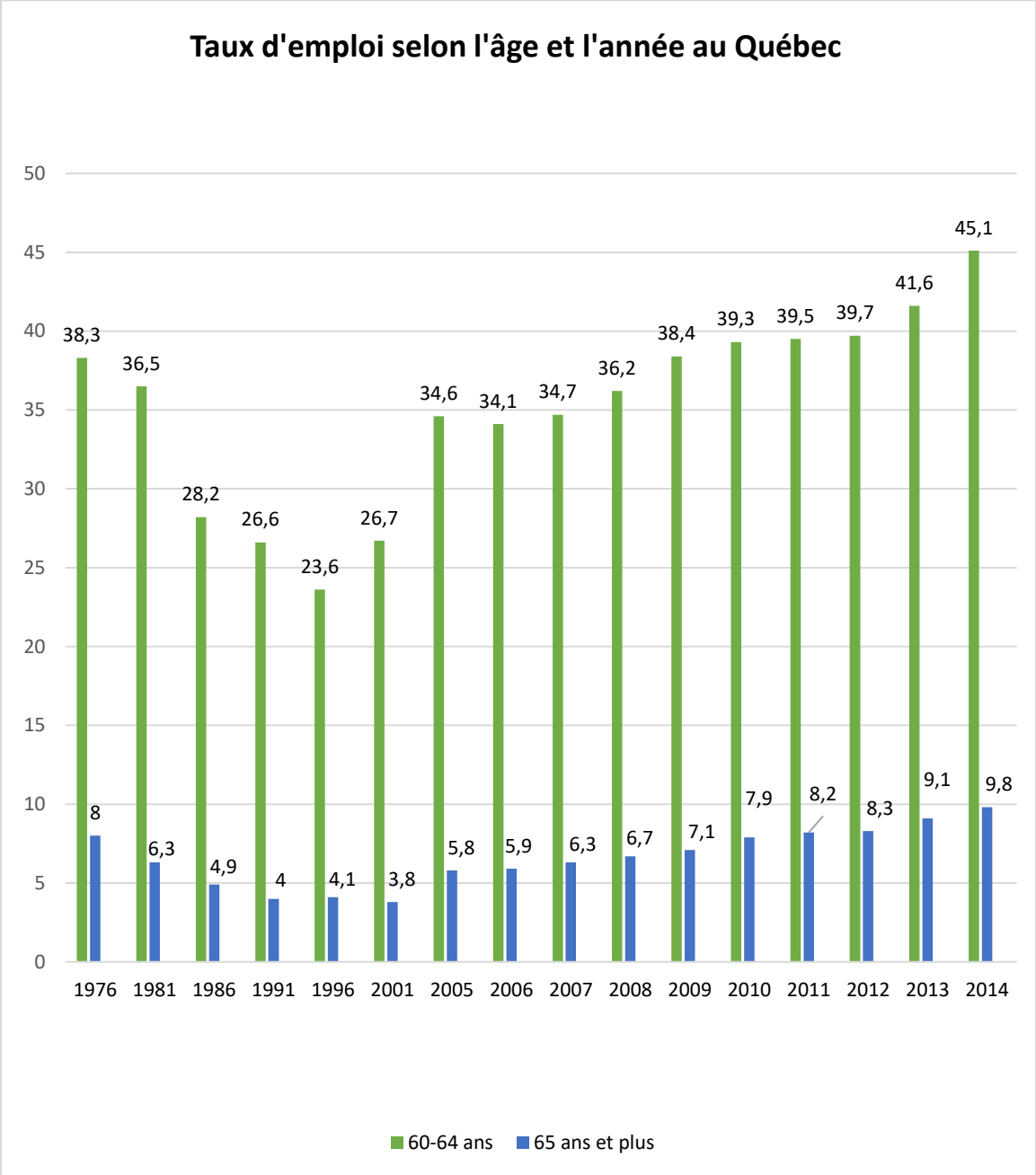


Statistique Canada, Enquête sur la population active, 2015. Adapté par l'Institut de la statistique du Québec, site Web de l'ISQ, consulté le 31 mars 2015.

## Analyse du revenu après impôt des individus pour certains groupes d'âge, sous-division de recensement de Gatineau (2481017), 2014

### Groupe d'âge 65 ans et plus

| | Province de Québec | SDR de Gatineau (2481017) | Pourcentage d'individus selon les catégories de revenu (SDR Gatineau) |
|---|---|---|---|
| Nombre d'individus avec un revenu après impôt inférieur à 5 000$[2] | 18 730 | 520 | 1,48% |
| Nombre d'individus avec un revenu après impôt entre 5 000 et 9 999$ | 59 180 | 1 590 | 4,53% |
| Nombre d'individus avec un revenu après impôt entre 10 000$ et 14 999$ | 148 840 | 3 030 | 8,63% |
| Nombre d'individus avec un revenu après impôt entre 15 000 et 19 999$ | 330 950 | 6 260 | 17,83% |
| Nombre d'individus avec un revenu après impôt entre 20 000 et 24 999$ | 237 450 | 5 410 | 15,41% |
| Nombre d'individus avec un revenu après impôt entre 25 000 et 34 999$ | 255 180 | 7 050 | 20,09% |
| Nombre d'individus avec un revenu après impôt entre 35 000 et 49 999$ | 213 420 | 7 140 | 20,34% |
| Nombre d'individus avec un revenu après impôt entre 50 000 et 74 999$ | 86 280 | 3 090 | 8,80% |
| Nombre d'individus avec un revenu après impôt entre 75 000 et 99 999$ | 20 220 | 620 | 1,77% |
| Nombre d'individus avec un revenu après impôt entre 100 000 et 149 999$ | 12 170 | 280 | 0,80% |
| Nombre d'individus avec un revenu après impôt de 150 000$ et plus | 8 670 | 120 | 0,34% |
| Nombre d'individus | 1 391 100 | 35 100 | |
| Revenu après-impôt médian[3] | $22 430 | $26 030 | |
| Nombre d'individus avec un supplément de revenu garanti[4] | 591 780 | 11 200 | |
| Nombre d'individus sous le MFR[5] après impôt | 95 850 | 1 890 | |
| Pourcentage d'individus sous le MFR[5] après impôt | 6,9% | 5,4% | |

## Groupe d’âge : 65 ans et plus

- Les données sont basées selon 35 100 individus âgés de 65 ans et plus dans la subdivision de recensement de Gatineau en 2014.
- Le nombre d’individu avec un revenu après impôt de 150 000$ et plus est le plus faible, soit 120 aînés.
- La catégorie de revenu après impôt entre 35 000$ et 49 999$ compte le nombre le plus élevé d’individus.
- Le revenu après impôt médian est plus élevé à Gatineau que dans la province de Québec, soit 3 600$ de plus.
- La mesure du faible revenu est inférieure de 1,5% à Gatineau en comparaison avec le Québec.
- En fonction des 35 100 individus, 11 200 d’entre eux ont un supplément de revenu garanti, donc il s’agit de de 31,9% du nombre d’aînés à Gatineau, tandis que dans la province du Québec, 42,5% des individus âgés de 65 ans et plus ont un supplément de revenu garanti.

## Groupe d'âge : 75 ans et plus

| | Province de Québec | SDR de Gatineau (2481017) |
|---|---|---|
| Nombre d'individus avec un revenu après impôt inférieur à 5 000$[2] | 5 130 | 120 |
| Nombre d'individus avec un revenu après impôt entre 5 000 et 9 999$ | 17 940 | 500 |
| Nombre d'individus avec un revenu après impôt entre 10 000$ et 14 999$ | 52 950 | 1 000 |
| Nombre d'individus avec un revenu après impôt entre 15 000 et 19 999$ | 162 200 | 2 890 |
| Nombre d'individus avec un revenu après impôt entre 20 000 et 24 999$ | 133 320 | 2 980 |
| Nombre d'individus avec un revenu après impôt entre 25 000 et 34 999$ | 107 680 | 2 930 |
| Nombre d'individus avec un revenu après impôt entre 35 000 et 49 999$ | 70 650 | 2 380 |
| Nombre d'individus avec un revenu après impôt entre 50 000 et 74 999$ | 27 960 | 920 |
| Nombre d'individus avec un revenu après impôt entre 75 000 et 99 999$ | 6 530 | 160 |
| Nombre d'individus avec un revenu après impôt entre 100 000 et 149 999$ | 3 810 | 60 |
| Nombre d'individus avec un revenu après impôt de 150 000$ et plus | 2 870 | 30 |
| Nombre d'individus | 591 030 | 13 970 |
| Revenu après-impôt médian[3] | $21 580 | $23 880 |
| Nombre d'individus avec un supplément de revenu garanti4 | 301 990 | 5 740 |
| Nombre d'individus sous le MFR5 après impôt | 40 930 | 700 |
| Pourcentage d'individus sour le MFR5 après impôt | 6,9% | 5,0% |

## Groupe d’âge : 75 ans et plus

- Dans la subdivision de recensement de Gatineau, le revenu de 13 970 aînés âgés de 75 ans est inscrit selon les diverses catégories de revenu.
- De même que la catégorie d’aînés âgés de 65 ans et plus, le nombre d’individu avec un revenu après impôt de 150 000$ et plus est le plus faible, soit 30 personnes.
- La catégorie qui comprend le plus d’aînés correspond au revenu après impôt entre 20 000$ et 24 999$. Elle est composée de 2 980 individus.
- Les catégories de revenu entre 15 000$ et 49 999$ sont semblables, c’est-à-dire que les écarts ne sont pas significatifs. En fonction du nombre total de 13 970 aînés âgés de 75 ans et plus, 11 180 se retrouvent dans ces catégories de revenu. Il s’agit de 80% des aînés dans la subdivision de Gatineau.
- Le revenu après-impôt médian est supérieur de 2 300$ à Gatineau en comparaison avec la province du Québec.
- À Gatineau, 5 740 individus ont un supplément de revenu garanti, ce qui équivaut à 41% des individus en fonction du total de 13 970 personnes âgées de 75 ans et plus. Dans la province du Québec, 51% des aînés âgés de 75 ans et plus ont un supplément de revenu garanti.
- 5% des individus sont sous la mesure du faible revenu après impôt à Gatineau, comparativement à 6,9% dans la province de Québec.

**AVIS DE NON-RESPONSABILITÉ CONCERNANT LA VALIDATION DES CODES POSTAUX :**

Statistique Canada ne fait aucune assertion ou n'offre aucune garantie relativement à l'exactitude des codes postaux fournis à Statistique Canada ou à la validation de ceux-ci.

Source : Statistique Canada. Division de la statistique du revenu. Fichier T1 de la famille 2014. Référence : 16093.

## Conclusion

En somme, l'économie est un élément important dans la vie d'un aîné. Selon les informations présentées précédemment, les femmes ont un revenu nettement inférieur aux hommes. Le taux d'emploi demeure relativement élevé entre 60 à 64 ans, tandis qu'il chute considérablement à l'âge de 65 ans. Le revenu médian et moyen diminue également plus l'âge augmente. Toutes ces informations ainsi que les chiffres présentés permettent de créer des liens pertinents entre les régions, les âges et le sexe. La société, plus précisément les professionnels ont la responsabilité d'éduquer adéquatement les aînés par rapport à leurs droits financiers et les diriger vers des ressources adaptées selon leurs besoins individuels.